

RAPPORT D'ACTIVITÉS 2025-2026



ENVOL
CHARLEVOIX

ASSOCIATION DE PERSONNES
AYANT DES LIMITATIONS PHYSIQUES

Fièrement associé à



Centraide
Québec et
Chaudière-Appalaches



Table des matières

Liste des acronymes	3
Notre mission, notre vision, nos valeurs	4
Notre approche	5
Nos partenaires financiers	6
Mot du président (Joseph Lavoie)	7
Mot de la directrice générale (Sylvie Breton)	8
Mot des éducatrices spécialisées (Valérie Rochefort et Roxanne Houde)	9
Membrariat	10-11
Notre équipe	12
Accessibilité horaire + Dons de la communauté	13
Tirage	14
Nouveaux locaux	15
Planification stratégique 2026-2030	16
Services d'aide	17
Activités de loisirs	18-19-20
Communications	21-22
Groupes d'activités de jour	23-24
Sensibilisation et promotion	25-26-27
Formations et webinaires	28-29
Collaboration, concertation et représentation	30-31-32-33
Vie associative	34-35-36-37
Nombre de personnes rejointes en 2025-2026	38



Liste des acronymes

ARLPH	Association régionale de loisirs pour personnes handicapées
AQLPH	Association québécoise pour le loisir des personnes handicapées
CA	Conseil d'administration
CIUSSS	Centre intégré universitaire de santé et de services sociaux
CLSC	Centre local de services communautaires
CNESST	Commission des normes, de l'équité, de la santé et de la sécurité du travail
DI	Déficiência intellectuelle
DP	Déficiência physique
DSI	Développement social intégré
IA	Intelligence artificielle
MADA	Municipalité amie des aînés
MRC	Municipalité régionale de comté
OBNL	Organisme à but non lucratif
PAFLPH	Programme d'assistance financière au loisir des personnes handicapées
PSOC	Programme de soutien aux organismes communautaires
RISC	Regroupement pour l'intégration sociale de Charlevoix
ROC	Regroupement des organismes communautaires
ROP	Regroupement des organismes de personnes handicapées de la région de la Capitale-Nationale
TES	Technicien(ne) en éducation spécialisée
TS	Travailleur(euse) social(e)
TSA	Trouble du spectre de l'autisme



Notre mission, notre vision, nos valeurs

MISSION

Accompagner, informer, intégrer et offrir des services aux personnes vivant avec des limitations physiques.

VISION

Reconnue pour son expertise et son approche, Envol Charlevoix contribue à l'amélioration de la qualité de vie de ses membres et favorise leur autonomie ainsi que le développement de leur plein potentiel.

VALEURS

L'accessibilité

Des lieux, des outils et des activités adaptés aux personnes vivant avec des limitations physiques, telle est la définition de l'accessibilité qui est prônée par Envol Charlevoix tant à l'intérieur de l'organisation que pour la société en général.

Le respect

En plus d'une attitude d'accueil, d'écoute et d'ouverture, le respect c'est être disponible pour l'autre afin de bâtir une relation de confiance essentielle en matière d'intervention.

L'épanouissement

Se déployer et se développer en fonction de son potentiel, voilà ce à quoi contribue Envol Charlevoix au quotidien dans une perspective de bienveillance et d'altruisme.

L'entraide

L'aide mutuelle, la solidarité et l'assistance entre les personnes sont au cœur des actions d'Envol Charlevoix.



Notre approche

L'approche et la philosophie d'intervention d'Envolo Charlevoix consistent à accueillir la personne avec respect et courtoisie, à l'écouter, à l'aider et au besoin à la diriger vers des services appropriés tout en tenant compte de son opinion et en ajustant l'intervention afin de mieux répondre à ses besoins.

En outre, l'Association s'est dotée d'une approche proactive afin de sensibiliser la population et les décideurs sur la réalité des personnes vivant avec des limitations physiques et les meilleures pratiques pour les intégrer dans une perspective de transformation sociale.

Au service de sa communauté depuis 48 ans !



FAIRE PLACE À LA
DIFFÉRENCE C'EST ENRICHIR
NOTRE SOCIÉTÉ



Nos partenaires financiers

Nous remercions chaleureusement nos partenaires financiers pour leur confiance et leur engagement envers notre mission.

SANTÉ QUÉBEC
Programme de soutien aux
organismes communautaires (PSOC)
155 402 \$

**CENTRAIDE QUÉBEC, CHAUDIÈRE-
APPALACHES ET BAS-SAINT-LAURENT**
Financement à la mission globale
47 000 \$
Fonds de mise à niveau
2 000 \$

CIUSSS DE LA CAPITALE-NATIONALE
Activités socioprofessionnelles et
communautaires
Groupes d'activités de jour
26 495 \$

FONDATION MIRELLA ET LINO SAPUTO
Planification stratégique 2026-2030
15 000 \$

FONDATION MALLE BAYE
Acquisition d'un système
de visioconférence
7 500 \$

AQLPH
Achat d'une roue à propulsion
assistée pour le fauteuil Trackz
6 695 \$

**FONDATION FAMILLE FRANÇOIS
ET MONIQUE BOURGEOIS**
Activités
5 000 \$

PROMUTUEL DU LAC AU FLEUVE
Programme
"Au coeur de votre collectivité"
Acquisition d'un système
de visioconférence
3 000 \$

SERVICES QUÉBEC
Formation sur Microsoft Office 365
2 100 \$

ARLPH
Programme PAFLPH pour la Virée
Nordique et transport
pour le Musée des Beaux-Arts
1 400 \$

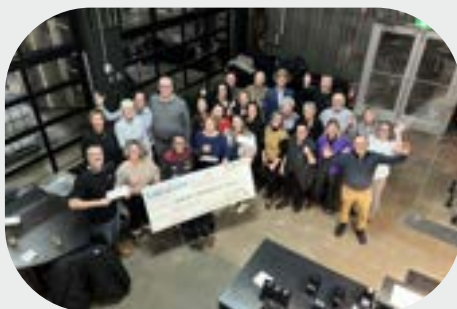



Mot du président

C'est avec grand plaisir que, au nom du conseil d'administration, je vous présente le rapport annuel de notre organisation pour l'année 2025-2026. Au cours de cette année, notre organisme a connu des avancées significatives, notamment avec le déménagement dans de nouveaux locaux plus accessibles, l'amélioration de nos outils de travail et la poursuite de nos efforts pour adapter et diversifier nos services et activités. Nous avons également maintenu une offre riche d'activités de loisirs et de groupes favorisant la participation sociale et le sentiment d'appartenance de nos membres.

Je tiens à exprimer ma reconnaissance envers les membres pour leur participation active, ainsi qu'à nos bénévoles dont l'implication constante permet la réalisation de nos nombreuses activités et services. Votre engagement contribue directement à briser l'isolement et à améliorer la qualité de vie des personnes que nous soutenons.

Je souhaite également remercier mes collègues du conseil d'administration pour leur rigueur et leur dévouement, de même que l'équipe de travail pour son professionnalisme et sa capacité d'adaptation tout au long de l'année, notamment dans un contexte de changements organisationnels et de développement de nouveaux projets.

Soyez assurés que nous continuerons à faire évoluer notre organisation en misant sur l'innovation, la collaboration et la concertation avec nos partenaires. Nous demeurons engagés à répondre aux besoins de nos membres, notamment par des initiatives en accessibilité, en sensibilisation et en intégration sociale. N'oublions pas que le succès de notre organisation repose sur l'implication de chacun. Ensemble, nous poursuivrons notre mission avec détermination, afin de bâtir une communauté toujours plus inclusive et solidaire.

Je vous remercie sincèrement pour votre confiance et votre appui. En route vers une nouvelle année porteuse de projets et de réalisations!



« Une année marquée par la croissance, l'adaptation et un engagement soutenu envers nos membres. »



Mot de la directrice générale

Cette année a été riche en réalisations et en transformations. Nous avons notamment poursuivi le développement de nos activités et services afin de mieux répondre aux besoins de nos membres, que ce soit par l'offre diversifiée d'activités de loisirs, la consolidation de nos groupes d'activités de jour ou encore le maintien de services d'aide essentiels favorisant l'autonomie et la participation sociale.

Nous avons également franchi des étapes importantes sur le plan organisationnel, notamment avec l'aménagement de nouveaux locaux plus accessibles et mieux adaptés à notre réalité, ainsi que par la poursuite de nos efforts en amélioration continue, tant au niveau de nos pratiques internes que de notre gouvernance.

Par ailleurs, nos actions de sensibilisation et de promotion ont connu un essor significatif, que ce soit par notre présence accrue dans les écoles et les événements régionaux, la création d'initiatives porteuses comme le projet Charlevoix accessible ou encore par le développement de nos outils de communication qui nous ont permis de rejoindre un nombre grandissant de personnes.

Je tiens à exprimer ma sincère reconnaissance envers nos membres pour leur participation, leur confiance et leur engagement, envers nos partenaires et bailleurs de fonds pour leur appui précieux, ainsi qu'à toute l'équipe et au conseil d'administration pour leur dévouement, leur professionnalisme et leur volonté constante de faire évoluer l'organisme.

Les réalisations présentées dans ce rapport témoignent de l'engagement collectif qui nous anime. Ensemble, nous avons su maintenir un milieu dynamique, inclusif et humain, tout en poursuivant notre mission avec rigueur et bienveillance.

Merci de votre confiance et de votre soutien indéfectible. Continuons de bâtir ensemble un avenir toujours plus accessible, inclusif et porteur pour l'ensemble de notre communauté.



«Je suis particulièrement fière du chemin parcouru cette année, marqué par des avancées concrètes tant dans nos services que dans notre rayonnement au sein de la communauté.»



Mot de Valérie Rochefort, éducatrice spécialisée



«Cette année marque pour moi le début de ma 10^e année au sein d'Envol Charlevoix, une étape qui me remplit de fierté et de gratitude.»

Cette année marque pour moi le début de ma 10^e année au sein d'Envol Charlevoix, une étape qui me remplit de fierté et de gratitude. Le déménagement, les ajustements dans l'organisation des groupes et les nombreux changements vécus récemment représentent pour moi une source de motivation plutôt qu'un défi. Ils témoignent de notre capacité collective à évoluer, à nous adapter et à toujours viser mieux pour nos membres.

Votre ouverture d'esprit et votre volonté d'embarquer dans nos nouveaux projets nourrissent profondément mon engagement. Travailler dans un milieu où les idées sont accueillies, discutées et mises en action est un privilège qui me pousse à donner le meilleur de moi-même, jour après jour.

Je suis heureuse de poursuivre cette aventure avec vous et de contribuer, encore cette année, à faire grandir notre mission d'inclusion et de soutien.

Mot de Roxanne Houde, éducatrice spécialisée

Une année professionnelle marquante tire à sa fin. Je tiens à remercier sincèrement l'ensemble de notre équipe pour le soutien, l'entraide et l'ouverture dont chacun et chacune a fait preuve tout au long de l'année. Chaque geste, aussi petit soit-il, a contribué de manière significative à mon cheminement et à notre avancement collectif.

Ensemble, nous avons déployé de nombreux efforts pour mener à bien notre mission. Je nous souhaite une continuité plus douce, tout en demeurant tout aussi porteuse, notamment avec l'arrivée de notre nouvelle agente de sensibilisation et de promotion.



«Chaque geste, aussi petit soit-il, a contribué de manière significative à mon cheminement et à notre avancement collectif.»



Membrariat

139 MEMBRES

Membres actifs

69

Membres solidaires

70

PROCESSUS D'ADHÉSION ET CRITÈRES D'ADMISSION À L'ORGANISME

Lors de la ratification des règlements généraux pendant l'assemblée générale annuelle du 24 mai 2025, nous avons renommé deux catégories de membres : membres solidaires au lieu de membres bienfaiteurs et membres partenaires au lieu d'organismes bienfaiteurs.

Qui peut devenir membre de notre organisation ?

- **Membres actifs** : Toute personne présentant des limitations physiques.
- **Membres solidaires** : Toute personne faisant partie du cercle familial ou amical des membres actifs, ou ayant une sensibilité envers la cause des personnes avec des limitations physiques.
- **Membres partenaires** : Les entreprises, municipalités ou organisations qui soutiennent notre association.

Pour adhérer, il suffit de contacter notre bureau, de nous rendre visite ou de remplir le formulaire d'adhésion disponible sur notre site internet. Les nouveaux membres doivent fournir les informations suivantes : nom, coordonnées, date de naissance, type de déficience, nom du tuteur, aides techniques, moyen de transport, allergies, nom de l'intervenant pivot, état civil, occupation, scolarisation, consentements.

Les frais d'adhésion s'élèvent à 20 \$ par an pour les membres actifs et solidaires, et à 50 \$ par an pour les membres partenaires. Chaque adhérent reçoit une carte de membre. Nous tenons une liste de membres, et seuls les membres actifs et solidaires ont le droit de vote lors de l'assemblée générale.

Au début de chaque année financière, nous envoyons un formulaire de renouvellement par la poste ou par courriel. Les nouveaux membres reçoivent une trousse de bienvenue ainsi que des articles promotionnels.

QUELQUES STATISTIQUES

Nombre de nouveaux membres

27

Nombre de décès

4

Nombre de non renouvellements

4



Membrariat (suite)

SEXE (membres actifs)

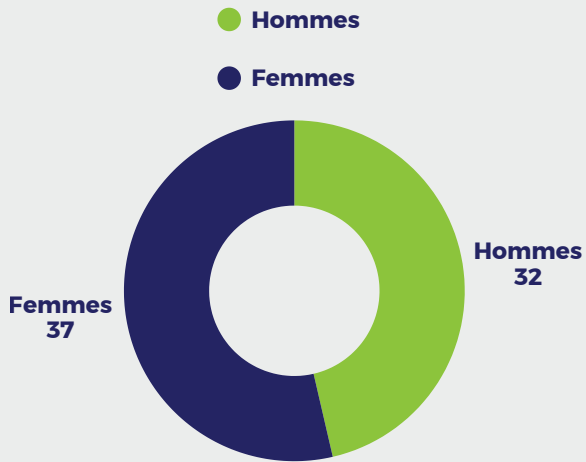

ENVOI DES COMMUNICATIONS (membres actifs et solidaires)

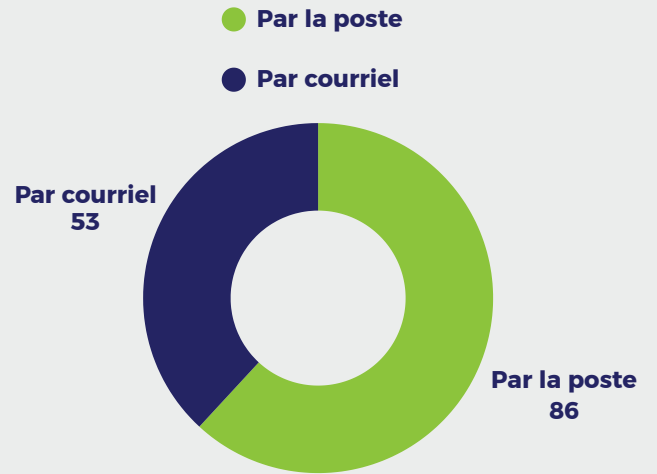

ÂGE (membres actifs)

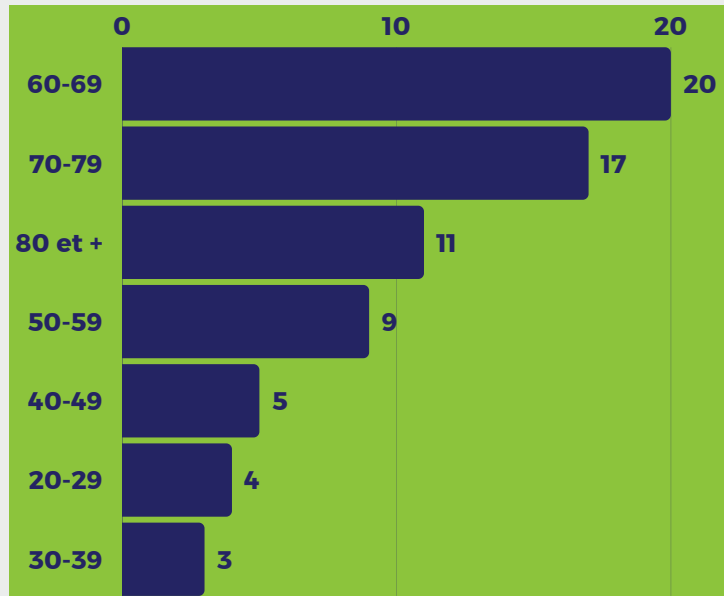

PROVENANCE (membres actifs et solidaires)

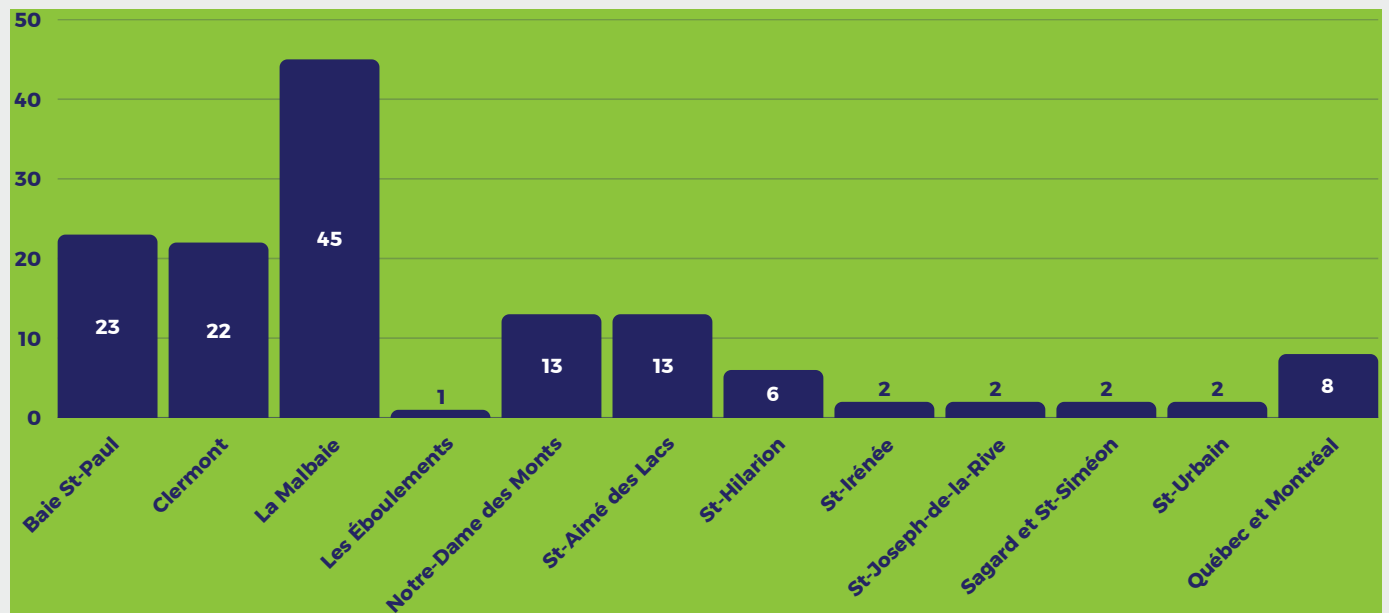



Notre équipe

Sylvie Breton
Directrice générale
35 heures/semaine



Valérie Rochefort
Éducatrice
spécialisée
35 heures/semaine



Roxanne Houde
Éducatrice
spécialisée
35 heures/semaine



Kareen Lajoie
Agente de sensibilisation
et de promotion
21 heures/semaine
Démission le 15 décembre
2025



Naomie Beauchamp Tremblay
Agente de sensibilisation
et de promotion

21 heures/semaine

Arrivée en avril 2026



AGENTE DE SENSIBILISATION ET DE PROMOTION

L'agente de sensibilisation et de promotion, Kareen Lajoie, embauchée en octobre 2024, a quitté son poste le 15 décembre 2025. Le processus de recrutement pour son remplacement a eu lieu en février 2026.

La nouvelle recrue, Naomie Beauchamp Tremblay, a rejoint notre équipe au début d'avril 2026. Nous lui souhaitons la bienvenue !





Accessibilité horaire

Nos heures d'ouverture sont du lundi au vendredi, de 8 h à 17 h.

Nos principales activités récréatives se déroulent la fin de semaine, en dehors de nos installations.

En dehors des heures de bureau ou si les employées sont absentes, notre messagerie vocale est activée, avec un message indiquant les coordonnées d'une personne à contacter en cas d'urgence. On peut également nous joindre via Messenger.

Durant la saison estivale, notre organisation est fermée pendant une période de huit semaines.

Dons de la communauté

Notre organisation a bénéficié de la générosité des entreprises, des clubs sociaux, des municipalités, des organismes et des résidents de Charlevoix. Ils ont fait des contributions sous forme de dons et de commandites lors d'événements réguliers ou spéciaux.

DONS REÇUS	
Donateur ou activité	Montant
Dons privés	1 730 \$
Fête de Noël	1 600 \$
Comptoir vestimentaire de Clermont	600 \$
Chorale de Ste-Agnès	500 \$
In Memoriam	250 \$
Fondation Paypal et Centraide Ontario	222 \$
TOTAL	4 902 \$



Tirage

Le 10 février 2026, nous avons lancé un tirage au bénéfice de notre organisme. Ce tirage symbolise bien plus qu'une simple collecte de fonds : il nous permet d'organiser des activités et de créer des environnements chaleureux, inclusifs et dynamiques pour tous nos membres. Chaque billet acheté contribue de manière significative à lutter contre l'isolement et à améliorer la qualité de vie des personnes que nous soutenons.

1 500 billets ont été mis en vente au coût de 10 \$ chacun. Les prix à gagner sont :

- 1^{er} prix : 2 000 \$
- 2^e prix : 1 000 \$
- 3^e prix : 500 \$

Le tirage se déroulera le 5 juin 2026 à 11 h dans les bureaux d'Envol Charlevoix, situés au 367, rue St-Étienne, bureau 115, La Malbaie.

 0000	 0000	10 \$
Nom :		
Adresse :		
Téléphone :		
Courriel :		
 TIRAGE 5 juin 2026 à 11 h au bureau d'Envol Charlevoix (367, rue Saint-Étienne, bureau 115, La Malbaie, QC G5A 1M3)		
<div style="display: flex; justify-content: space-around;"> <div style="border: 1px solid black; padding: 5px; text-align: center;">1^{er} prix 2000 \$</div> <div style="border: 1px solid black; padding: 5px; text-align: center;">2^e prix 1000 \$</div> <div style="border: 1px solid black; padding: 5px; text-align: center;">3^e prix 500 \$</div> </div>		
<small>Les prix devront être réclamés avant le 26 juin 2026 à 16 h au bureau d'Envol Charlevoix (367, rue Saint-Étienne, bureau 115, La Malbaie, Qc G5A 1M3). Pour informations et règlements : envolcharlevoix.com, info@envolcharlevoix.com, 418 665-0015</small>		
<small>R.A.C.J. licence : L-03950</small>		<small>R.A.C.J. licence : L-03950</small>

10 \$ / Billet 10 \$ / Billet

TIRAGE
 Au profit d'Envol Charlevoix

Aidez les personnes vivant avec des limitations physiques et laissez la chance vous sourire !

1^{er} prix
2000 \$

2^e prix
1000 \$

3^e prix
500 \$

DATE DU TIRAGE : 5 JUIN 2026 À 11 H

LICENCE RACJ : L-03950

Les prix devront être réclamés avant le 26 juin 2026 à 16 h au bureau d'Envol Charlevoix (367, rue St-Étienne, bureau 115, La Malbaie, G5A 1M3)

Pour vous procurer des billets, informations et règlements
envolcharlevoix.com
info@envolcharlevoix.com
 418 665-0015



Journée de vente au IGA à Clermont 26 février 2026



Nouveaux locaux

Nous avons emménagé dans de nouveaux locaux le 16 mars 2026, toujours au sein du Centre communautaire de La Malbaie, mais désormais au rez-de-chaussée (bureau 115), ce qui améliore l'accessibilité pour tous. Cet espace répond mieux à nos besoins ainsi qu'à ceux de nos membres. En partenariat avec le Centre communautaire de Charlevoix, nous avons procédé au remplacement du revêtement de plancher. Pour financer notre part, nous avons bénéficié d'un soutien financier de 2 000 \$ de Centraide Québec et Chaudière-Appalaches dans le cadre du « Fonds de mise à niveau ».

Nous disposons maintenant d'une salle de réunion dotée d'un système de visioconférence. D'ailleurs, pour en faire l'acquisition, nous avons reçu 7 500 \$ de la Fondation Malle Baye et 3 000 \$ de Promutuel du Lac au Fleuve. Cela simplifiera les échanges, favorisera la collaboration et garantira la confidentialité. De plus, l'aménagement de bureaux individuels permet à chaque membre de l'équipe de travailler dans un environnement propice à la concentration et à la créativité. L'espace est lumineux et accueillant, avec des zones dédiées à la détente et à l'inspiration.

Ce déménagement représente une étape importante dans notre développement, ouvrant la voie à de nouvelles opportunités et à une croissance continue. Nous sommes impatients de tirer parti de ces nouvelles installations pour intensifier nos activités et renforcer notre impact dans la communauté.

Salle de réunion

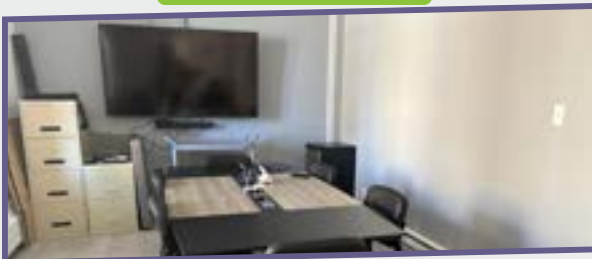

Bureau des
éducatrices spécialisées

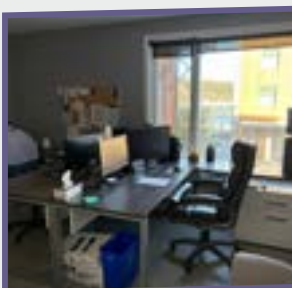

Bureau de la
directrice générale

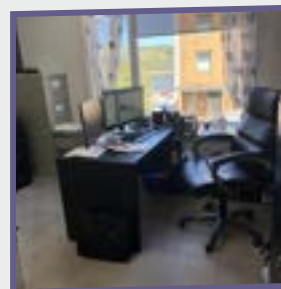

Bureau de l'agente de
sensibilisation et de
promotion

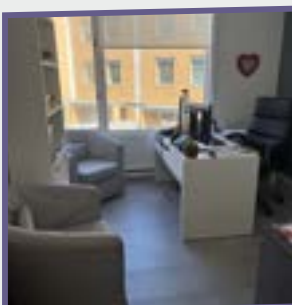

Accueil





Planification stratégique 2026-2030

En janvier 2026, nous avons initié une démarche de planification stratégique pour les années 2026 à 2030, car la précédente arrivait à échéance en mars 2026. Envol Charlevoix, devenu une référence incontournable dans la région, souhaite continuer à structurer ses actions futures dans une perspective d'efficacité et de développement. Évoluant dans un environnement en pleine mutation, il est crucial d'analyser notre capacité organisationnelle (forces et faiblesses) et le contexte externe (opportunités et menaces) afin de bien déterminer les grands enjeux de notre organisme pour assurer notre financement, notre organisation du travail, nos communications, notre offre de services, nos ressources financières, notre gouvernance, notre développement et notre pérennité dans les années à venir, conformément à notre mission et en adéquation avec nos valeurs et notre vision.

C'est dans ce contexte que nous souhaitons disposer d'un plan stratégique qui nous permettra de structurer et systématiser nos actions. C'est pourquoi nous avons amorcé une réflexion visant à actualiser le libellé de notre mission, de notre vision et de nos valeurs, déterminer nos forces et faiblesses, menaces et opportunités, défis, orientations, axes d'intervention et objectifs de résultats dans le but de nous doter d'une planification stratégique quadriennale 2026-2030.

Pour la réaliser, nous avons sollicité les services d'un consultant externe et obtenu un soutien financier complet de la Fondation Mirella et Lino Saputo pour en couvrir les coûts.



Services d'aide

ACCUEIL ET RÉFÉRENCES

Nous accueillons les personnes vivant avec des limitations physiques et leurs proches, et les orientons vers les services appropriés selon leurs besoins.

PRÊT D'AIDES TECHNIQUES

Nous mettons à disposition temporairement des fauteuils roulants, le fauteuil Trackz, des déambulateurs et des marchettes pour dépanner en cas de besoin.

SOUTIEN TECHNIQUE

Nous proposons des formulaires pour nos membres et les aidons à les remplir, ainsi que pour les photocopies, la prise de rendez-vous, etc. De plus, nos membres ont accès à notre photocopieur et télécopieur pour la reproduction ou l'envoi de documents.

ACCOMPAGNEMENT (RENDEZ-VOUS MÉDICAUX)

Notre service d'accompagnement aux rendez-vous médicaux (médecin de famille, spécialiste, dentiste, optométriste, physiothérapeute, etc.) est un dernier recours pour les personnes ayant épuisé toutes leurs ressources ou n'étant pas admissibles aux services existants dans la région, sous réserve de certains critères.

TYPE DE SERVICES D'AIDE	NOMBRE
Accueil et références	60
Prêt d'aides techniques	10
Soutien technique	20
Accompagnement	1



Activités de loisirs

OBJECTIFS

- Briser l'isolement
- Créer et maintenir un réseau social
- Développer un sentiment d'appartenance
- Accéder à des activités adaptées qui sont non accessibles sans la contribution de l'organisme

Les activités de loisirs réalisées au cours de l'année 2025-2026

ACTIVITÉ	DATE	NB DE PARTICIPANTS	NB DE BÉNÉVOLES
Visite au Musée des Beaux-Arts de Québec	7 avril 2025	10	
Bingo virtuel	25 avril 2025	17	
Bingo virtuel	23 mai 2025	20	
Dîner estival	7 juin 2025	33	5
Visite des Moulins de l'Isle-aux-Coudres et du Musée Maritime de Charlevoix	9 juin 2025	8	
Cueillette de pommes aux Vergers Pedneault et dîner au Corylus	17 septembre 2025	11	
Bingo virtuel	26 septembre 2025	17	
Dîner automnal	4 octobre 2025	49	3



Activités de loisirs (suite)

ACTIVITÉ	DATE	NB DE PARTICIPANTS	NB DE BÉNÉVOLES
Visite au Musée des Beaux-Arts de Québec	29 octobre 2025	8	
Bingo virtuel	31 octobre 2025	15	
Bingo virtuel	28 novembre 2025	14	
Spectacle de la chorale de Ste-Agnès au Domaine Forget	30 novembre 2025	22	1
Fête de Noël	6 décembre 2025	85	11
Bingo virtuel	12 décembre 2025	17	
Bingo virtuel	23 janvier 2026	16	
Bingo virtuel	20 février 2026	15	
Journée de ski adapté au Mont Grand-Fonds Virée Nordique de Charlevoix	22 février 2026	13	6
Brunch cabane à sucre	21 mars 2026	35	6
Bingo virtuel	27 mars 2026	15	



Activités de loisirs (suite)

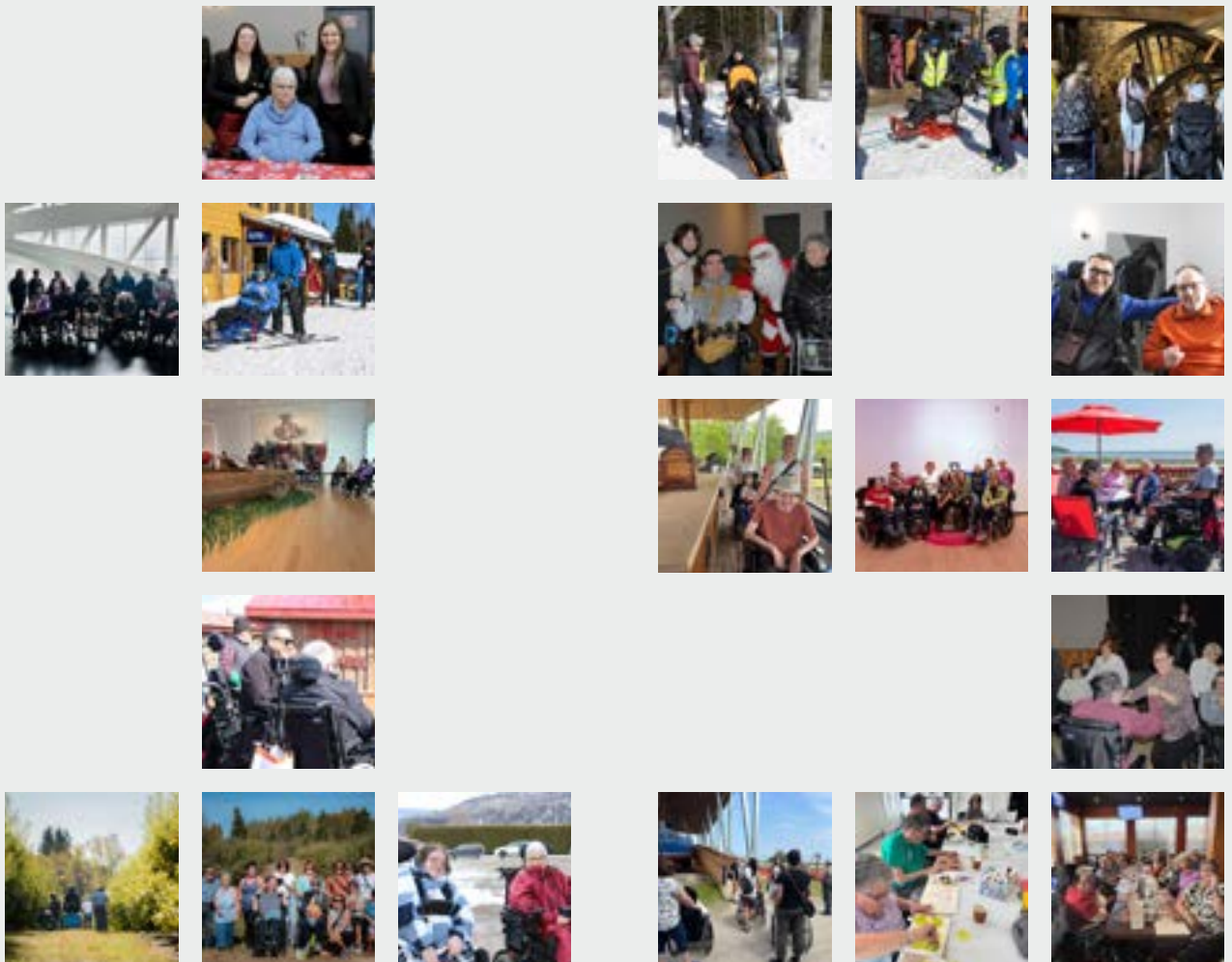



Communications

JOURNAL D'INFORMATION LUEUR D'ESPOIR

Le journal est publié deux fois par année.

Objectifs :

- Informer sur nos activités, services et levées de fonds
- Faire un retour sur les activités
- Souligner nos bons coups
- Mettre en valeur notre vie associative
- Transmettre des informations qui touchent directement les membres

BULLETIN L'ENVOL

Le bulletin d'information l'Envol est publié de façon ponctuelle.

Objectifs :

- Informer nos membres sur ce qui se passe à Envol Charlevoix
- Transmettre des informations pertinentes à nos membres

INFOLETTRE

L'infolettre est publiée de façon ponctuelle aux abonnés.

Objectifs :

- Informer sur nos prochaines activités
- Offrir un accès simple pour l'inscription à nos activités

SITE INTERNET

Objectifs :

- Informer sur nos activités, services, bailleurs de fonds et partenaires
- S'inscrire à nos activités
- Se faire connaître par la population en général
- Répertoire des documents
- Rendre disponibles les formulaires d'adhésion pour les membres et bénévoles
- Donner de l'information sur l'accessibilité universelle
- Offrir aux visiteurs la possibilité de faire un don en ligne

LUEUR D'ESPOIR

2 éditions en 2025-2026
 Septembre 2025
 Février 2026

BULLETIN L'ENVOL

3 éditions en 2025-2026
 Avril 2025
 Juin 2025
 Décembre 2025

INFOLETTRE

2 éditions en 2025-2026
 Mai 2025
 Février 2026

SITE INTERNET

Notre site a été consulté
23 430 fois au cours de
 l'année 2025-2026



Communications (suite)

FACEBOOK ET INSTAGRAM

Objectifs :

- Entrer en contact avec les membres et la population
- Diffuser de l'information sur nos activités et services
- Augmenter notre visibilité

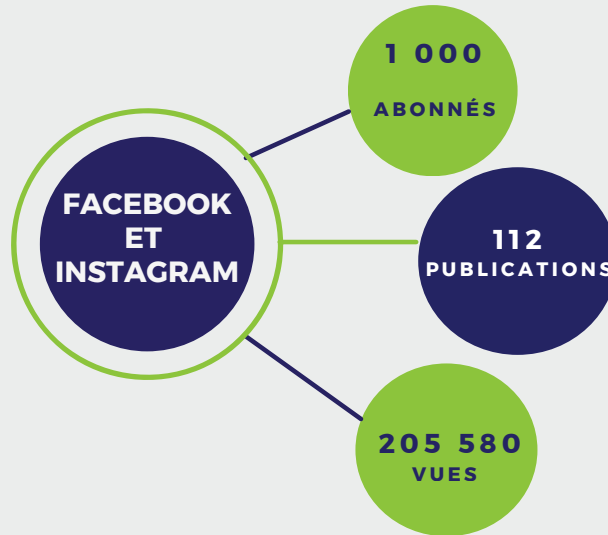

MENTIONS DANS LES MÉDIAS

Notre organisation a été citée à 25 reprises dans divers médias lors d'événements spéciaux. Les articles ont souligné notre engagement communautaire et notre capacité à mobiliser autour de causes importantes. Ces mentions dans la presse ont contribué à renforcer notre crédibilité et à accroître la reconnaissance de notre mission auprès d'un public plus large. Chaque citation dans la presse a été une opportunité de partager notre histoire et de mettre en lumière le travail acharné de nos équipes et bénévoles.



Groupes d'activités de jour

OBJECTIFS

- Briser l'isolement
- Valoriser la personne
- Créer un sentiment d'appartenance

GROUPE DE LA MALBAIE

Un seul groupe d'activités de jour est maintenant offert dans Charlevoix-Est, à la suite du jumelage des anciens groupes du mercredi et du jeudi. Ce changement permet d'offrir une programmation plus variée, dynamique et accessible, tout en rejoignant un plus grand nombre de participants simultanément.

Valérie et Roxanne assurent l'animation hebdomadaire de ces activités. La programmation comprend des cafés-échanges, des exercices de stimulation cognitive, des activités de vie active, des jeux de société, des conférences ainsi que diverses interventions offertes par des professionnels invités. Des événements spéciaux sont également organisés afin de souligner différentes fêtes telles que Noël, la Saint-Valentin, Pâques et Halloween.

Les activités du groupe ont lieu tous les jeudis, de 9 h à 15 h, au Centre des loisirs de Rivière-Malbaie.

ACTIVITÉS SPÉCIALES

- Projection de films
- Épluchette de blé d'inde
- Atelier "Les thés de Charlevoix"
- Jeux et dîners extérieurs
- Journées thématiques (Halloween, St-Valentin, Noël)
- Atelier d'art collaboratif





Groupes d'activités de jour (suite)

GROUPE DE SAINT-HILARION

Valérie et Roxanne assurent l'animation du groupe de Saint-Hilarion. La programmation comprend des cafés-échanges, des activités de stimulation cognitive, des exercices de vie active, des jeux de société, ainsi que des conférences et animations offertes par divers professionnels. Des événements spéciaux sont également organisés afin de souligner différentes fêtes telles que Noël, la Saint-Valentin, Pâques et Halloween.

L'accès à une cuisine permet également d'offrir, à quelques reprises au cours de l'année, des ateliers culinaires.

Les activités du groupe se déroulent au Chalet des Sports de Saint-Hilarion, chaque mardi, de 9 h à 13 h 30.

ACTIVITÉS SPÉCIALES

- Projection de films
- Ateliers culinaires (pizza, soupe, bouilli)
- Atelier "Les Thés de Charlevoix"
- Jeux et dîners extérieurs
- Journées thématiques (Halloween, Saint-Valentin, Noël)
- Atelier d'art collaboratif





Sensibilisation et promotion

VISITES EFFECTUÉES DANS LES ÉCOLES EN 2025-2026 :

- École secondaire du Plateau
- École Saint-Pierre (primaire et secondaire)
- Service de garde de l'école Dominique-Savio de Saint-Urbain
- Service de garde de l'école Saint-François de Petite-Rivière-Saint-François
- Centre d'études collégiales en Charlevoix

CONCOURS D'ART

En avril 2025, nous avons lancé un concours artistique invitant à la création de trois œuvres originales dans les médiums suivants : dessin, peinture et photographie. Ces œuvres étaient destinées à servir d'outils de sensibilisation et de promotion pour l'organisme. Ce concours était ouvert à tous les artistes, qu'ils soient amateurs ou professionnels, résidant dans la région de Charlevoix, sans limite d'âge. Les créations devaient s'inspirer du thème du concours : "Donne-moi une p'tite chance !" et/ou refléter la mission d'Envol Charlevoix. Les prix étaient décernés dans les catégories suivantes :

- Public : moins de 18 ans
- Public adulte
- Artiste professionnel



SALON DES RESSOURCES LORS DE LA JOURNÉE NATIONALE DES AÎNÉS 2025

Nous avons pris part au Salon des ressources lors de la Journée nationale des aînés, qui s'est tenue le 2 octobre 2025 au Domaine Forget. Cette journée était organisée par les démarches locales MADA des MRC de Charlevoix et Charlevoix-Est. À cette occasion, plus de 18 organismes et partenaires de la région étaient présents pour présenter leurs services.





Sensibilisation et promotion (suite)

SEMAINE NATIONALE DE L'ACCESSIBILITÉ

Conférence de presse

Au cours de la Semaine nationale de l'accessibilité, qui s'est tenue du 25 au 31 mai 2025, nous avons organisé une conférence de presse le 26 mai pour présenter un nouveau service d'accompagnement en accessibilité universelle, destiné aux entreprises et établissements de notre région, intitulé "Charlevoix Accessible". Ce fut également l'occasion d'annoncer la programmation des activités pour la Semaine québécoise des personnes handicapées.



RAPPORT D'ACTIVITÉS 2025-2026

ENVOL CHARLEVOIX
NOS COORDONNÉES
418 665-0015
info@envolcharlevoix.com
302, rue Saint-Étienne, bureau 428
La Malbaie (Québec) G3A 1A5
envolcharlevoix.com

LES AVANTAGES DE L'ACCESSIBILITÉ UNIVERSELLE

- Augmenter ses ventes
- Diversifier sa clientèle
- Fidéliser les habitudes de consommation
- Se démarquer aux yeux de sa clientèle
- Contribuer à la marque de commerce de son quartier
- Améliorer la qualité de vie de toute sa collectivité

NOS CONSEILS

- Évaluation de l'accessibilité
- Solutions d'aménagement selon votre budget
- Programmes de financement disponibles existants
- Formations d'accueil
- Intégration en emploi

L'accessibilité, c'est payant !

LES PERSONNES HANDICAPÉES REPRÉSENTENT 21% DE LA POPULATION DU QUÉBEC.
Un environnement bien conçu permet à ces personnes de s'intégrer à la société, d'être plus autonomes et de veiller à leurs occupations quotidiennes sans difficulté.

D'autres personnes en bénéficieront comme :

- Les personnes âgées
- Les personnes ayant une limitation physique temporaire
- Les familles avec une poussette
- Les futurs mamans
- Les vendeurs de marchandises

MERCI DE NOUS AIDER À FAIRE DE CHARLEVOIX UNE RÉGION ACCESSIBLE À TOUTES ET À TOUTS !

SEMAINE QUÉBÉCOISE DES PERSONNES HANDICAPÉES (1^{er} au 7 juin)

Legs à la communauté

Le 3 juin 2025, à l'occasion de son 45^e anniversaire et de la Semaine québécoise des personnes handicapées, Envol Charlevoix, en partenariat avec la Ville de La Malbaie et d'autres collaborateurs, a travaillé pour laisser un héritage à la communauté, en lien avec sa mission de rendre les équipements plus accessibles aux personnes ayant des limitations physiques. Cela s'est concrétisé par l'aménagement d'une table de pique-nique spécialement conçue pour les personnes à mobilité réduite, située au parc du quai Casgrain. Cet emplacement a été choisi pour sa proximité avec plusieurs lieux du centre-ville, tels que le CLSC, le Centre d'hébergement Bellerive et les bureaux d'Envol Charlevoix.





Sensibilisation et promotion (suite)

« Potentiel insoupçonné, ensemble cultivons la différence »

Le 5 juin 2025, dans le cadre de la Semaine québécoise des personnes handicapées, l'organisme Envol Charlevoix et ses partenaires ont invité les entrepreneurs et les élus à un petit-déjeuner conférence pour approfondir le thème de l'inclusion des personnes ayant des limitations physiques dans le milieu professionnel.

Programmation proposée :

- Informations sur les sources de financement disponibles
- Conférence de Normand Boucher, chercheur à l'Université Laval, sur la situation de l'emploi des personnes en situation de handicap au Québec
- Témoignages d'employés : Vivre sa différence au travail
- Témoignages d'employeurs : Transformez votre entreprise en un milieu inclusif

INFORMATIONS

CAMP LE MANDIR
2058, route du Fleuve, Les Éboulements
DE 8 h à 12 h

FORMULE DÉJEUNER | COÛT : 20 \$ | INSCRIPTION : POINT DE VENTE

MRC DE CHARLEVOIX-EST | L'APPUI | ENVOI CHARLEVOIX | DSI DÉVELOPPEMENT SOCIAL INTÉGRÉ Charlevoix

CHARLEVOIX | Québec | MRC de Charlevoix | CHAMBRE DE COMMERCE CHARLEVOIX | Avec la participation financière de : Desjardins | SPHERE





Formations et webinaires

FORMATIONS ET WEBINAIRES REÇUS	DATES	PERMANENCE	NB D'HEURES
Webinaire "Vieillesse et mobilité active sécuritaire"	3 septembre 2025	2	1
Juristes mobiles	10 octobre 2025	2	1
Amélioration de l'organisation du travail	23 octobre 2025	3	3
Webinaire Appload : application pour la recherche de logements	30 octobre 2025	1	1
Concertation, collaboration, partenariat	4 novembre 2025	1	6
Comprendre l'IA et s'adapter à l'évolution technologique	19 novembre 2025	1	3
Webinaire sur les subventions disponibles à l'ARLPH	8 décembre 2025	2	1



Formations et webinaires (suite)

FORMATIONS ET WEBINAIRES REÇUS	DATES	PERMANENCE	NB D'HEURES
Formation Microsoft 365	17-24 octobre 2025 7-21-28 novembre 2025 21 janvier 2026	4	15
Protéger bénévoles et stagiaires en OBNL	22 janvier 2026	1	1

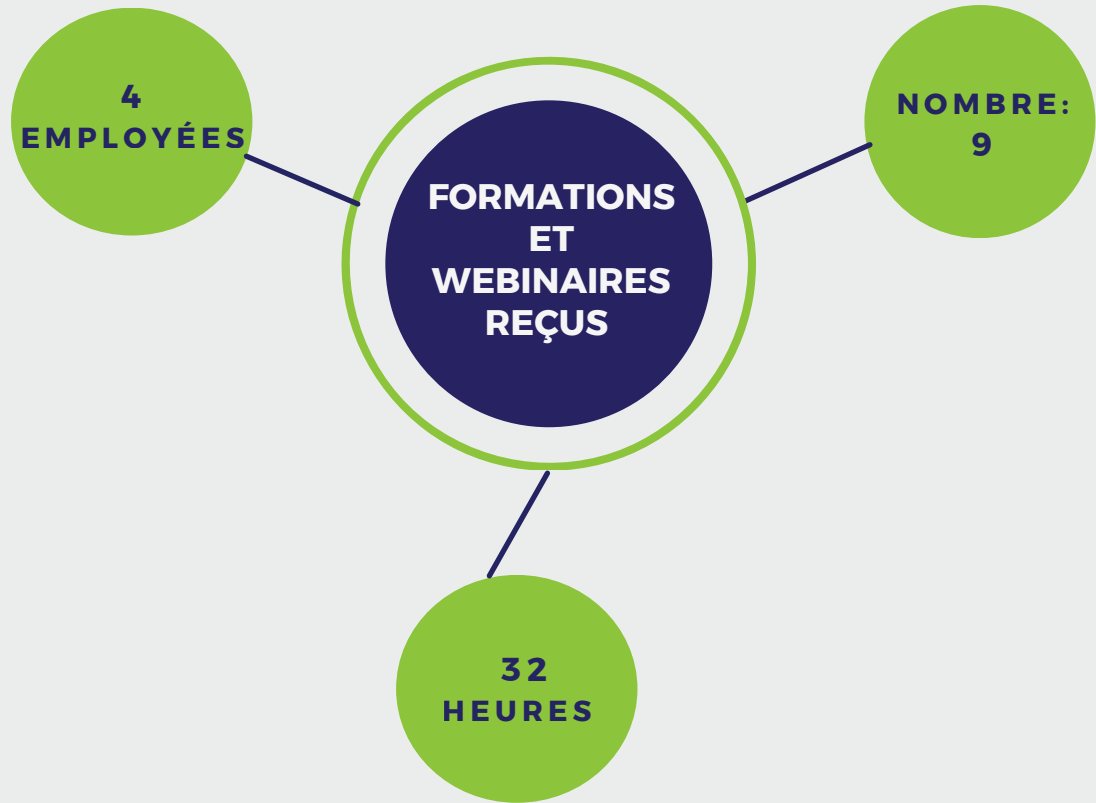



Collaboration, concertation et représentation

COLLABORATIONS RÉGULIÈRES ET PONCTUELLES

ACTEURS	NATURE DE LA COLLABORATION
CIUSSS de la Capitale-Nationale	Références de clientèle et interventions avec les intervenants de nos membres (TES et TS)
Mobilité Charlevoix	Organisation d'activités, conseil d'administration, comité d'admission, échanges d'informations
Ville de La Malbaie	Prêt gratuit d'un local chaque jeudi pour le groupe d'activités de jour à La Malbaie
Regroupement des organismes de personnes handicapées de la région de la Capitale-Nationale	Conseil d'administration, échange d'informations
Association régionale de loisirs pour personnes handicapées de la Capitale-Nationale	Organisation d'activités de loisirs, aides financières, échange d'informations
Centre d'études collégiales en Charlevoix	Projets spéciaux (Ça se demande et exposition Rare ici) Rencontres avec les étudiants en éducation spécialisée



Collaboration, concertation et représentation (suite)

CONCERTATION ET REPRÉSENTATION

Notre engagement au sein des comités nous permet de défendre les intérêts de nos membres pour améliorer leur qualité de vie. Nous collaborons avec divers organismes communautaires et gouvernementaux, tout en établissant une dynamique d'impact collectif qui renforce la solidarité. De plus, cela nous donne l'occasion de nous impliquer davantage, de mieux comprendre notre environnement et de promouvoir nos activités et services de manière efficace.

COMITÉS	SUJETS	PERMANENCE	MEMBRES DU CA
DSI Charlevoix	<ul style="list-style-type: none">• 1 rencontre des partenaires• 1 rencontre du chantier emploi• 1 rencontre du chantier mobilité	1	1
CIUSSS de la Capitale-Nationale	<ul style="list-style-type: none">• 2 rencontres avec la direction DI-TSA-DP• 2 rencontres du comité de vigie• 1 rencontre de suivi pour les groupes• 1 rencontre avec un organisateur communautaire	4	
Centraide Québec et Chaudière-Appalaches	<ul style="list-style-type: none">• Assemblée générale• 2 séances d'information et d'échange• Forum des organismes associés	1	1



Collaboration, concertation et représentation (suite)

CONCERTATION ET REPRÉSENTATION (SUITE)

COMITÉS	SUJETS	PERMANENCE	MEMBRES DU CA
Mobilité Charlevoix	<ul style="list-style-type: none"> • 3 rencontres du CA • 2 comités d'admission • Assemblée générale 	1	
ROP-03	<ul style="list-style-type: none"> • 8 réunions du CA • Assemblée générale 	1	

Colloques et événements

Les éducatrices spécialisées ainsi que l'agente de sensibilisation et de promotion ont pris part à deux colloques : celui de l'ARLPH, qui s'est tenu les 27 et 28 mai 2025, et celui d'Adaptavie, les 13 et 14 novembre 2025.

Le 12 juin 2025, nous étions présents au dévoilement des équipements de loisirs adaptés offerts par l'ARLPH au Camp Le Manoir.

Nous avons également assisté au 5 à 7 du RISC, le 23 octobre 2025, pour célébrer leur 35^e anniversaire.

Le 5 janvier 2026, le président et la directrice générale ont participé à un 5 à 7 organisé par la Fondation Malle Baye, au cours duquel un chèque de 7 500 \$ nous a été remis.

Enfin, le 16 février 2026, la Société Alzheimer est venue présenter ses services.

Nombre de rencontres

34

Nombre d'heures

110



Collaboration, concertation et représentation (suite)

Projet « Ça se demande ! »

Ce projet consiste en la réalisation d'une vidéo développée en collaboration avec des étudiants en éducation spécialisée du Centre d'études collégiales en Charlevoix. Dans le cadre de ce projet, des questions dites « crunchy », c'est-à-dire directes et parfois délicates, ont été créées par les étudiants puis posées à cinq personnes vivant avec des limitations physiques. L'objectif était de favoriser une meilleure compréhension, de démystifier certaines réalités et de créer un espace d'échange authentique. Deux capsules vidéo seront issues de ce projet.

Notre organisme est membre de :

- Centraide Québec et Chaudière-Appalaches
- Regroupement des organismes communautaires (ROC-03)
- Regroupement des organismes de personnes handicapées (ROP-03)
- Centre d'action bénévole de Charlevoix (CABC)
- CIHO-FM Charlevoix
- Mouvement Action-Chômage de Charlevoix (MACC)
- Chambre de commerce de Charlevoix
- ARLPH de la Capitale-Nationale





Vie associative

CONSEIL D'ADMINISTRATION

COMPOSITION: 7 MEMBRES (4 ACTIFS, 3 SOLIDAIRES)

François Thivierge
Vice-président
Usager de
l'organisme



Joseph Lavoie
Président
Usager de
l'organisme



Danielle Bouchard
Trésorière
Citoyenne

Yves Lavoie
Administrateur
Usager de
l'organisme



Nathalie Tremblay
Secrétaire
Citoyenne



Marie-Claude Otis
Administratrice
Citoyenne



Naomi Labbé
Administratrice
Usagère de l'organisme
Démission le 29 janvier 2026

NOMBRE DE RENCONTRES

7 rencontres régulières et 1 rencontre spéciale du CA

1 rencontre du comité RH

2 rencontres du comité de gouvernance

2 rencontres du comité de philanthropie

2 rencontres du comité d'optimisation

Nombre de rencontres

Le conseil d'administration s'est réuni à sept reprises lors de réunions régulières et une fois lors d'une réunion spéciale au cours de l'année 2025-2026.

Démission

Naomie Labbé, administratrice, a pris la décision de démissionner de son poste le 29 janvier 2026 pour des raisons personnelles.

Admissibilité des membres

Seuls les membres actifs et les membres solidaires de l'Association et ayant adhéré comme membres au moins 10 jours avant l'assemblée générale sont admissibles au conseil d'administration.

Modifications aux postes d'officiers

Dans les nouveaux règlements généraux, il a été décidé de scinder le poste de secrétaire-trésorier. Nathalie Tremblay a été désignée comme secrétaire, tandis que Danielle Bouchard a été nommée trésorière.





Vie associative (suite)

CONSEIL D'ADMINISTRATION (SUITE)

Nouveaux comités

Nous avons constitué deux nouveaux comités. Le premier se consacre à la philanthropie, avec pour mission de suggérer des activités, des concepts ou des actions en matière de financement philanthropique.

Le second est dédié à l'optimisation. Son rôle consiste à coordonner et analyser l'ensemble des travaux liés à l'optimisation de l'offre de services. Il propose des modifications pour améliorer cette offre et s'assure de la mise en œuvre des services et activités optimisés.

ASSEMBLÉE GÉNÉRALE ANNUELLE

L'assemblée générale annuelle s'est tenue le 24 mai 2025 et 21 membres en règle étaient présents. Au cours de l'assemblée générale annuelle, nous avons procédé à la modification des règlements généraux. Nous avons également présenté le rapport du sondage effectué auprès de nos membres dans les dernières semaines afin d'évaluer leur satisfaction et identifier leurs besoins. Les participants ont partagé avec nous ce qu'ils aiment le plus ainsi que les aspects à améliorer dans nos services et activités.

Les documents et points suivants ont été soumis aux membres:

- Lecture et adoption du procès-verbal de l'assemblée générale annuelle du 25 mai 2024
- Rapport financier 2024-2025
- Rapport d'activités 2024-2025
- Modifications aux règlements généraux
- Prévisions budgétaires 2025-2026
- Plan d'action 2025-2026
- Ratification des actes des membres du conseil d'administration pour l'année 2024-2025
- Élection des administrateurs (3 postes - Membres solidaires)
- Nomination de l'auditeur indépendant pour l'année 2025-2026

Les membres ont été invités à l'assemblée par courrier ou par courriel et via une annonce dans les médias et sur notre page Facebook. Un dîner a été proposé avant la réunion.





Vie associative (suite)

BÉNÉVOLES

Nos bénévoles prennent en charge diverses responsabilités, telles que :

- Accueillir les participants
- Offrir une assistance directe aux membres (transport, service et découpe de la nourriture, aide aux fauteuils roulants, rangement et remise des manteaux, etc.)

En cas d'absence d'une éducatrice spécialisée lors des groupes d'activités de jour, nous faisons appel à un bénévole qualifié et expérimenté pour assurer son remplacement.

Nous assurons nos bénévoles auprès du Centre d'action bénévole de Charlevoix et de la CNESST. À l'occasion de la Semaine de l'action bénévole 2025 (du 27 avril au 3 mai 2025), nous leur avons offert un déjeuner au restaurant et un cadeau en guise de remerciement. De plus, nous avons souligné l'apport de deux bénévoles lors de la Fête de Noël ainsi qu'une attestation de reconnaissance de l'engagement bénévole du Gouvernement du Québec à un membre du conseil d'administration, Yves Lavoie. Nous prenons également en charge les frais de repas des bénévoles pour chaque activité.

Nous disposons d'un guide du bénévole qui encadre le bénévolat au sein de notre organisation. Ce guide fournit des directives sur nos services et activités, ainsi que des informations sur nos politiques et nos besoins en bénévoles.

Nous avons mis en place une politique de reconnaissance pour valoriser les employés et les bénévoles. Cela vise à garantir une reconnaissance équitable, à fournir des repères à tous les acteurs de l'organisation, et à assurer une communication adéquate au personnel et au conseil d'administration concernant les modalités de cette reconnaissance.



**Nombre de
bénévoles**

20

**Nombre d'heures
de bénévolat en
2025-2026**

375



Vie associative (suite)

ANNIVERSAIRES ET VŒUX

Pour exprimer notre gratitude envers tous nos membres, nous envoyons des cartes de vœux pour leurs anniversaires ainsi qu'à Noël. Ces gestes sont importants pour notre organisation, car nous savons à quel point elles sont précieuses pour nos membres.

CADEAUX DE NOËL

Lors de la célébration de Noël du 6 décembre 2025, chaque participant a reçu un sac et un crayon aux couleurs de l'organisme.



**NOMBRE DE PERSONNES REJOINTES EN 2025-2026
PAR LES ACTIVITÉS INDIVIDUELLES OU DE GROUPES**

1 025

MERCI !

**AUX MEMBRES pour leur participation,
leur confiance et leur fidélité.**

**AUX BÉNÉVOLES pour leur aide, leur implication,
leur soutien et leur disponibilité.**

AUX PARTENAIRES pour leur collaboration.

**AUX DONATEURS et AUX COMMANDITAIRES
pour leur générosité.**

AUX BAILLEURS DE FONDS pour leur soutien financier.

367, rue St-Étienne, bureau 115

La Malbaie (Québec) G5A 1M3

Téléphone: 418 665-0015

Télécopieur: 418 665-6787

info@envolcharlevoix.com

envolcharlevoix.com

www.facebook.com/envolcharlevoix

www.instagram.com/envolcharlevoix